

Ενημερωτικός Οδηγός Συμμετοχής

στο Πρόγραμμα Erasmus+

ΒΗΜΑ - ΒΗΜΑ

- ✚ Ενημερώνεσαι για τον Πίνακα Φοιτητικής Ροής κινητικότητας για το Ακαδ.Έτος 2021-2022 που θα είναι το Ακαδημαϊκό έτος που θα μετακινηθείς. Ο Πίνακας αυτός παρουσιάζει το Ίδρυμα, τις θέσεις, τους φοιτητομήνες 1x9 (ένας φοιτητής επί έτος), 2x5 (δύο φοιτητές επί ένα εξάμηνο)
- ✚ Επιλέγεις, μετά από προσεκτική μελέτη έως 3 Ιδρύματα του εξωτερικού. Δηλαδή, κοιτάζεις στα site των υποψηφίων Ιδρυμάτων :

α) Ακαδημαϊκό ημερολόγιο και σχέση του με το δικό μας

β) Γλώσσα διδασκαλίας και επίπεδο αυτής που απαιτείται από το Ξ. Ιδρυμα

γ) Εάν η γλώσσα διδασκαλίας είναι διαφορετική από την επίσημη γλώσσα του Ιδρύματος, αναζητάς λίστα μαθημάτων στα Αγγλικά για το εξάμηνο που επιθυμείς (Courses in English for exchange students).

ΠΡΟΣΟΧΗ!

Θα πρέπει να υπάρχουν αρκετά μαθήματα για να διαλέξεις , γιατί στην αρχή μπορεί να έχεις επιλέξει ορισμένα τα οποία να μην προσφερθούν τελικά για διάφορους λόγους και να πρέπει να διαλέξεις άλλα στη θέση τους.

- ✚ Επίσης, αποφασίζεις για την περίοδο σπουδών δηλ. διαλέγεις εξάμηνο φθινοπωρινό ή εαρινό, συμπληρώνεις τις ακριβείς ημερομηνίες και τα ECTS credits (πιστωτικές μονάδες), τα οποία είναι για μεν το εξάμηνο 30 και για όλο το έτος 60.
- ✚ Υποβάλεις την αίτησή σου (μέσα σε προκαθορισμένες ημερομηνίες) μαζί με το πιστοποιητικό γλωσσομάθειας που κατέχεις.



ΑΙΤΗΣΕΙΣ ΕΩΣ 15 ΜΑΡΤΙΟΥ 2021

Από την ημερομηνία της Τμηματικής παρουσίασης και έως τις 15 Μαρτίου 2021 μπορείτε να υποβάλετε την αίτηση σας ακολουθώντας το σύνδεσμο που θα βρείτε στην ιστοσελίδα του Τμήματος Οικονομικής Επιστήμης- στο φάκελο του προγράμματος Erasmus+.

ΚΡΙΤΗΡΙΑ ΕΠΙΛΕΞΙΜΟΤΗΤΑΣ για συμμετοχή στο πρόγραμμα

- Επιτυχής ολοκλήρωση του αριθμού μαθημάτων που προβλέπονται στο 1ο έτος σπουδών (10 κατοχυρωμένα μαθήματα τουλάχιστον, κατά την υποβολή της αίτησης)
- Υψηκοότητα οποιουδήποτε κράτους (και εκτός της ΕΕ)
- Καλή γνώση (επίπεδο B2) της γλώσσας διδασκαλίας του ιδρύματος υποδοχής (υποβάλλεται σχετικό πιστοποιητικό μαζί με την αίτησή σου)

ΚΡΙΤΗΡΙΑ ΕΠΙΛΟΓΗΣ

Η επιλογή των υποψηφίων γίνεται μετά από αξιολόγηση της ακαδημαϊκής επίδοσης από την Επιτροπή ERASMUS του Τμήματος Οικονομικής Επιστήμης.

Πιο συγκεκριμένα, γίνεται συνεκτίμηση των κάτωθι παραγόντων:

1. αξιολόγηση της φοιτητικής επίδοσης (Μέσος όρος βαθμολογίας, αριθμός μαθημάτων, υποχρεωτικά μαθήματα Αου έτους),
2. αξιολόγηση του επιπέδου γνώσης της γλώσσας στην οποία θα διδαχθούν και θα εξετασθούν σε μαθήματα της επιλογής τους στο εξωτερικό,
3. αξιολόγηση της όλης προσωπικότητάς των φοιτητών/τριών και των υψηλών κινήτρων συμμετοχής τους στο πρόγραμμα.

Δίνεται ιδιαίτερη βαρύτητα στο βαθμό δυσκολίας που θα κληθούν να αντιμετωπίσουν οι φοιτητές μας ανάλογα με το επίπεδο και τις απαιτήσεις των Ξένων Πανεπιστημίων στα οποία επιθυμούν να μεταβούν στα πλαίσια του Προγράμματος Erasmus.

LEARNING AGREEMENT BEFORE MOBILITY

Μετά την ανακοίνωση των αποτελεσμάτων αρχίζεις να ετοιμάζεις το LA (Learning Agreement – Συμβόλαιο Εκμάθησης)

Στο έντυπο αυτό συμπληρώνεις τα προσωπικά σου στοιχεία, τα στοιχεία του Ιδρύματος προέλευσης καθώς και τα στοιχεία του Ιδρύματος Υποδοχής. Στη συνέχεια και συγκεκριμένα στο τμήμα με τίτλο: **Section to be completed BEFORE THE MOBILITY**, συμπληρώνεις στον Πίνακα 1 (**Table A: study program abroad**) τους κωδικούς, τους τίτλους και τις πιστωτικές μονάδες (ECTS credits) των μαθημάτων που θα παρακολουθήσεις στο εξωτερικό όπως αυτά εμφανίζονται στον οδηγό

σπουδών του ξένου Πανεπιστημίου και στον Πίνακα 2 (**Table B**: Group of educational components in the student's degree that would normally be completed at the sending institution and which will be replaced by the study abroad) τους κωδικούς, τους τίτλους και τις πιστωτικές μονάδες (ECTS credits) των μαθημάτων που θα αντιστοιχηθούν στο δικό μας Πανεπιστήμιο ΣΤΑ ΕΛΛΗΝΙΚΑ. Τα μαθήματα αυτά είναι μαθήματα στα οποία πρέπει να εξεταστείς επιτυχώς για να πάρεις το πτυχίο σου από το ΟΠΑ.

- ✚ Για διάρκεια σπουδών ενός εξαμήνου στο εξωτερικό θα πρέπει να συμπληρώνεις 30 ECTS Credits, ενώ για διάρκεια σπουδών ενός ακαδημαϊκού έτους θα πρέπει να συμπληρώνεις 60 ECTS Credits.
- ✚ Τα μαθήματα αυτά μπορείς να τα επιλέξεις αφού συμβουλευτείς τον οδηγό σπουδών που θα σου αποσταλεί ηλεκτρονικά ή θα τον αναζητήσεις στο site του αντίστοιχου Πανεπιστημίου. Στη συνέχεια έρχεσαι σε επικοινωνία με τη Διοικητική Υπεύθυνη του Τμήματός μας που θα προωθήσει το Learning Agreement στην Ακαδημαϊκή Υπεύθυνη του Τμήματός μας ώστε να εξασφαλίσεις την έγκριση της αντιστοιχίας των μαθημάτων σου.

Πώς γίνεται η αντιστοίχιση?

- ✚ Το πρώτο βήμα για την αντιστοίχιση είναι να βρείτε μαθήματα στο πανεπιστήμιο προορισμού τα οποία να έχουν παρόμοιο περιεχόμενο με τα μαθήματα τα οποία θέλετε να αντιστοιχίσετε στο ΟΠΑ.
- ✚ Ιδανικά, θα πρέπει να έχετε αντιστοιχίσει 5 δικά μας μαθήματα με 5 μαθήματα της σχολής προορισμού τα οποία να έχουν ίδιο περιεχόμενο με τα δικά μας μαθήματα, και να σας δίνουν 6 πιστωτικές μονάδες ανά μάθημα. Στις περισσότερες περιπτώσεις αυτό δεν μπορεί να γίνει διότι κάθε πανεπιστήμιο ορίζει διαφορετικό αριθμό πιστωτικών μονάδων για τα μαθήματα τα οποία προσφέρει στους φοιτητές erasmus.
- ✚ Π.χ. υπάρχουν σχολές στο εξωτερικό οι οποίες για τα μαθήματα του προγράμματος erasmus δίνουν 7,5 ή 15 πιστωτικές μονάδες ανά μάθημα. Στην περίπτωση αυτή 2 μαθήματα των 15 πιστωτικών μονάδων καλύπτουν 5 μαθήματα του Τμήματός μας. Πρέπει όμως τα 2 μαθήματα των 15 πιστωτικών μονάδων να καλύπτουν (τουλάχιστον σε μεγάλο βαθμό) την ύλη των 5 μαθημάτων του Ο.Π.Α. τα οποία θέλετε να αντιστοιχίσετε.
- ✚ **ΠΡΟΣΟΧΗ!** Για να σας αντιστοιχηθεί ένα μάθημα του ΟΠΑ θα πρέπει να έχετε τουλάχιστον 6 πιστωτικές μονάδες, για 2 μαθήματα τουλάχιστον 12 πιστωτικές μονάδες, κ.τ.λ. Εάν π.χ. περάσετε στο εξωτερικό μαθήματα τα οποία αντιστοιχούν σε 20 πιστωτικές μονάδες, θα σας αντιστοιχηθούν 3 δικά μας μαθήματα. Για να περάσετε 4 δικά μας μαθήματα θα έπρεπε να είχατε τουλάχιστον 24 πιστωτικές μονάδες κ.ο.κ.

LEARNING AGREEMENT DURING MOBILITY

Σε περίπτωση που πηγαίνοντας στο εξωτερικό διαπιστώσετε ότι ορισμένα από τα μαθήματα που έχετε επιλέξει δεν προσφέρονται μπορείτε να προβείτε σε **διόρθωση/αλλαγή** του LA.

- ✚ Προκειμένου να γίνει αυτό θα πρέπει να απευθυνθείτε άμεσα στην Διοικητική Υπεύθυνη του Τμήματος ζητώντας την αλλαγή που επιθυμείτε. Εκείνη θα προωθήσει το αίτημά σας στην Ακαδημαϊκή Υπεύθυνη που είναι αρμόδια να εγκρίνει την αλλαγή και να σας ενημερώσει σχετικά, ώστε στη συνέχεια να συμπληρωθεί από εσάς η σελίδα 5 του Learning Agreement , που είναι το τμήμα του εντύπου που ονομάζεται **Section to be completed DURING THE MOBILITY**, που περιλαμβάνει **CHANGES TO THE ORIGINAL LEARNING AGREEMENT** και που αφορά προσθήκες/διαγραφές. Στη συνέχεια αυτό το έγγραφο θα μας αποσταλεί ώστε να το υπογράψει η δική μας Ακαδημαϊκή Συντονίστρια και το στέλνουμε πίσω στο Ίδρυμα Υποδοχής για να υπογράψουν κι εκείνοι από την πλευρά τους. Η προθεσμία αλλαγών είναι συνήθως 7 -10 ημέρες από την εγγραφή σας στο Πανεπιστήμιο Υποδοχής.

ΠΡΟΣΟΧΗ!

- ✚ Η διαδικασία αυτή σας **εξασφαλίζει** την αναγνώριση των μαθημάτων που επιλέξατε και είναι ουσιώδης για τις σπουδές σας στο εξωτερικό. Θα πρέπει να φροντίσετε ώστε να έχετε στην κατοχή σας αντίγραφα των υπογεγραμμένων **LA's before and during mobility** και από τα τρία μέρη (δηλ. από εσάς, από το Ίδρυμα προέλευσης και το Ίδρυμα Υποδοχής).

AFTER MOBILITY / TRANSCRIPT OF RECORDS

Μετά την ολοκλήρωση των σπουδών στο εξωτερικό εκδίδεται από το Ίδρυμα Υποδοχής το έγγραφο **After Mobility** ή/ και το **Transcript of records** με τους βαθμούς των μαθημάτων που περάσατε στο εξωτερικό και τα ECTS credits των μαθημάτων αυτών.

Βάσει των αποτελεσμάτων αυτών γίνεται η αντιστοιχία των μαθημάτων και των βαθμών σας στο ΟΠΑ.

CERTIFICATE OF ATTENDANCE

Το έντυπο αυτό το εκτυπώνετε και το δίνετε στον υπεύθυνο του International office όταν τελειώσετε με τις εξετάσεις σας **ΟΧΙ ΝΩΡΙΤΕΡΑ!**

Ο υπεύθυνος θα πρέπει να συμπληρώσει τις ακριβείς ημερομηνίες των σπουδών σας στο Πανεπιστήμιο υποδοχής. Το υπογράφει, το σφραγίζει, και μας το στέλνετε ηλεκτρονικά. Όταν επιστρέψετε στην Ελλάδα προσκομίζετε το πρωτότυπο στο γραφείο Erasmus+.

ΠΡΟΣΟΧΗ!!! Στο έντυπο αυτό δεν συμπληρώνετε τίποτα απολύτως εσείς και δεν πρέπει να υπογραφεί πριν το τέλος των σπουδών σας στο Πανεπιστήμιο υποδοχής.

Επίσης θα λάβετε ένα e-mail με το ερωτηματολόγιο **eu-survey**, το οποίο πρέπει να συμπληρώσετε ηλεκτρονικά. Το mail αυτό θα το λάβετε την επόμενη μέρα από εκείνη που είχατε βάλει στη σύμβαση σας ως λήξη κινητικότητας.

Μην αμελήσετε να συμπληρώσετε το ερωτηματολόγιο αυτό και να προσκομίσετε στο γραφείο ERASMUS το Certificate of Attendance όταν με το καλό επιστρέψετε. **Είναι απαραίτητα για το 20% της υποτροφίας σας.**



OLS

Η **Διαδικτυακή Γλωσσική Υποστήριξη (OLS)** είναι ένα online εργαλείο της Ευρωπαϊκής Επιτροπής το οποίο δίνει τη δυνατότητα στους φοιτητές οι οποίοι έχουν ως γλώσσα διδασκαλίας ή εργασίας μία από τις έξι γλώσσες (Αγγλικά, Γαλλικά, Γερμανικά, Ιταλικά, Ισπανικά, Ολλανδικά) να αξιολογήσουν και να βελτιώσουν τη γλωσσική τους επάρκεια.

Συγκεκριμένα οι φοιτητές οι οποίοι έχουν επιλεγεί και πρόκειται να μετακινηθούν για σπουδές ή πρακτική άσκηση, πριν την έναρξη της περιόδου κινητικότητάς τους, είναι υποχρεωμένοι να υποβληθούν σε αξιολόγηση των γλωσσικών τους δεξιοτήτων μέσα από ένα online τεστ γλωσσικής αξιολόγησης.

Με βάση το αποτέλεσμα της αξιολόγησης (από A1 έως B1), οι φοιτητές έχουν τη δυνατότητα να παρακολουθήσουν online γλωσσικά μαθήματα κατά τη διάρκεια της μετακίνησής τους, τα οποία είναι προαιρετικά. Για τους φοιτητές που έλαβαν ως αποτέλεσμα του τεστ από B2 έως C1, τους δίνεται η δυνατότητα να παρακολουθήσουν τα online γλωσσικά μαθήματα και σε διαφορετική γλώσσα από τη γλώσσα διδασκαλίας ή εργασίας. **Μετά το τέλος της περιόδου κινητικότητας, οι φοιτητές υποβάλλονται και σε δεύτερο γλωσσικό τεστ προκειμένου να αξιολογηθεί η βελτίωση της γλωσσικής τους επάρκειας.**

Το τεστ είναι υποχρεωτικό προκειμένου να εκταμιευτεί το υπόλοιπο 20% της υποτροφίας.

[ΣΥΜΒΑΣΗ ΤΟΥ ΙΔΡΥΜΑΤΟΣ ΚΡΑΤΙΚΩΝ ΥΠΟΤΡΟΦΙΩΝ \(ΙΚΥ\)](#)

Τα έντυπα αυτά θα σας σταλούν ηλεκτρονικά και συμπληρώνοντάς τα θα λάβετε τη σχετική υποτροφία από το ΙΚΥ. Πριν από την αναχώρησή σας θα λάβετε το 80% του συνολικού ποσού και μετά την επιστροφή σας στην Ελλάδα το υπόλοιπο 20% του ποσού της υποτροφίας. Θα πρέπει να είσαστε πολύ προσεκτικοί σχετικά με την περίοδο σπουδών που θα δηλώσετε, διότι βάσει της διάρκειας σπουδών σας στο εξωτερικό θα σας χορηγηθεί και η ανάλογη υποτροφία. Τη διάρκεια σπουδών θα τη βρείτε στο Ακαδημαϊκό Ημερολόγιο του Ιδρύματος υποδοχής και θα πρέπει να περιλαμβάνει την παρακολούθηση των μαθημάτων καθώς και τις εξετάσεις. Πολλά Ιδρύματα κάνουν μια Welcome Week. Όταν αυτή είναι υποχρεωτική θα πρέπει να τη συμπεριλάβετε στη διάρκεια κινητικότητας.



ΠΡΟΣΟΧΗ!

ΣΥΜΜΕΤΟΧΗ στις ΕΞΕΤΑΣΕΙΣ!

Αναπόσπαστο μέρος της Σύμβασης που θα υπογράψετε αποτελεί το Συμβόλαιο Εκμάθησης Learning Agreement).

Αυτό σημαίνει ότι θα πρέπει να παρακολουθήσετε και να συμμετάσχετε στις εξετάσεις **σε ΟΛΑ τα μαθήματα** που έχετε δηλώσει και **ΟΧΙ να επιλέξετε** να παρακολουθήσετε και να εξεταστείτε μόνο σε μερικά από αυτά.

Το γεγονός της **μη συμμετοχής** στις παρακολουθήσεις και τις εξετάσεις **ΟΛΩΝ των μαθημάτων** συνεπάγεται την **μη τήρηση** από πλευράς σας των υποχρεώσεων που απορρέουν από τη Σύμβαση σας και θα έχετε τις συνέπειες **της μη καταβολής του 20% της υποτροφίας ή και ακόμη της επιστροφής μέρους ή όλου του ποσού αυτής.**

ΚΑΛΗ ΑΚΑΔΗΜΑΪΚΗ ΕΠΙΔΟΣΗ

Το Πανεπιστήμιό μας απονέμει υποτροφία καλής ακαδημαϊκής επίδοσης στους φοιτητές που είχαν επιτυχή συμμετοχή στο Πρόγραμμα Erasmus+ και συγκεκριμένα όταν συγκεντρώνουν τις **απαραίτητες πιστωτικές μονάδες (30 ECTS/ εξάμηνο 60 ECTS/ ακαδ. έτος)** κατά την περίοδο σπουδών τους στο εξωτερικό.

Στο τέλος κάθε ακαδημαϊκού έτους γίνεται συγκεντρωτικός έλεγχος και αποδίδεται στους δικαιούχους φοιτητές η υποτροφία αυτή. Εφέτος με απόφαση του **Επιστημονικού Υπεύθυνου κ. Δ. Χριστόπουλου** δόθηκε το ποσό των 580€ στους φοιτητές που πέρασαν όλα τους τα μαθήματα στο εξωτερικό και 378€ σε εκείνους τους φοιτητές που είχαν μια αποτυχία!



ΠΡΟΣΟΧΗ!

ΥΠΟΤΡΟΦΙΑ

Παρακαλείσθε να συμπληρώσετε στη Σύμβασή σας τις ακριβείς ημερομηνίες έναρξης και λήξης της κινητικότητάς σας.

Σύμφωνα με τις οδηγίες του ΙΚΥ που παρατίθενται πιο κάτω, αν διαπιστώσετε ότι η διάρκεια της κινητικότητάς σας θα είναι τελικά μεγαλύτερη από αυτή που δηλώσατε στη σύμβασή σας, τότε, προκειμένου να πληρωθείτε για τις επιπλέον μέρες θα πρέπει υποχρεωτικά να ενημερώσετε το ΟΠΑ πριν από την τελευταία μέρα που αναγράφεται

στη σύμβασή σας, για τις επιπλέον αυτές μέρες. Διαφορετικά οι επιπλέον ημέρες θα θεωρούνται ως περίοδος «μηδενικής επιχορήγησης».

Πιο αναλυτικά σχετικά με τις τροποποιήσεις, στους Χρηματοοικονομικούς και Συμβατικούς Όρους ισχύει το εξής:

Αλλαγές στην περίοδο παραμονής (ισχύει για φοιτητές και προσωπικό):

- Εάν η αναμενόμενη διάρκεια της διαμονής είναι μεγαλύτερη από εκείνη που αναφέρεται στη Σύμβαση Επιχορήγησης, ο δικαιούχος μπορεί:
 - είτε να τροποποιήσει τη Σύμβαση επιχορήγησης κατά τη διάρκεια της περιόδου κινητικότητας στο εξωτερικό κατά τρόπο ώστε να ληφθεί υπόψη το μεγαλύτερο χρονικό διάστημα παραμονής, υπό την προϋπόθεση ότι τούτο καθίσταται δυνατό βάσει του υπολειπόμενου ποσού της επιχορήγησης.
 - είτε να συμφωνήσει με τον συμμετέχοντα κατά τη διάρκεια της περιόδου κινητικότητας στο εξωτερικό ότι οι επιπλέον ημέρες θα θεωρηθούν ως περίοδος «μηδενικής επιχορήγησης».
 - Το ποσό της επιχορήγησης δεν δύναται να αυξηθεί αφότου η κινητικότητα έχει ολοκληρωθεί.
- Εάν η βεβαιούμενη περίοδος παραμονής είναι μεγαλύτερη της αντίστοιχης περιόδου που αναφέρεται στη Σύμβαση επιχορήγησης, οι επιπλέον ημέρες θεωρούνται ως περίοδος «μηδενικής επιχορήγησης».
- **Για κινητικότητα φοιτητών:** Με την επιφύλαξη της τήρησης της ελάχιστης επιλέξιμης περιόδου, εάν η βεβαιούμενη περίοδος παραμονής είναι μικρότερη της αντίστοιχης περιόδου που αναφέρεται στη Σύμβαση επιχορήγησης, ο δικαιούχος θα ενεργήσει ως εξής:
 - Εάν η διαφορά μεταξύ της βεβαιούμενης περιόδου παραμονής και της αντίστοιχης περιόδου που αναφέρεται στη Σύμβαση επιχορήγησης, είναι μεγαλύτερη των 5 ημερών, ο δικαιούχος πρέπει να δηλώσει στο Mobility Tool+ την βεβαιούμενη περίοδο παραμονής (δηλαδή την ημερομηνία έναρξης και λήξης η οποία κοινοποιείται μέσω του Πιστοποιητικού Αναλυτικής Βαθμολογίας ή της Βεβαίωσης Πρακτικής Άσκησης) και η επιχορήγηση θα υπολογιστεί εκ νέου.
 - Αντιθέτως, εάν η διαφορά είναι 5 ημέρες ή μικρότερη, ο δικαιούχος θα δηλώσει στο Mobility Tool+, την περίοδο που δηλώνεται στη Σύμβαση Επιχορήγησης (δηλαδή η επιχορήγηση δεν χρειάζεται να υπολογιστεί εκ νέου).

ΕΥΡΩΠΑΪΚΗ ΚΑΡΤΑ ΑΣΦΑΛΙΣΗΣ

Είναι μια κάρτα απαραίτητη για την εγγραφή σας στο Πανεπιστήμιο του εξωτερικού, η οποία αφορά την ιατροφαρμακευτική περίθαλψή σας στο εξωτερικό και εκδίδεται

μετά από αίτηση που υποβάλλετε στο Φορέα ασφάλισής σας. Την κάρτα αυτή την κρατάτε πάντα μαζί σας και την επιδεικνύετε όποτε σας ζητηθεί.

Όσοι φοιτητές είναι ασφαλισμένοι στο ΟΠΑ παίρνουν την Ευρωπαϊκή Κάρτα Ασφάλισης από το Οικονομικό Πανεπιστήμιο.

Είναι πολύ σημαντικό να έχετε ενημερωθεί λεπτομερώς πριν αναχωρήσετε για το εξωτερικό σχετικά με τις καλύψεις της κάρτας.

Στον ακόλουθο σύνδεσμο αναγράφονται με λεπτομέρεια οι καλύψεις που παρέχει η συγκεκριμένη κάρτα

http://europa.eu/youreurope/citizens/health/unplanned-healthcare/temporary-stays/index_el.htm

Δήλωση Μαθημάτων στο Ο.Π.Α.

Σε κάθε εξάμηνο οι φοιτητές υποχρεούνται να υποβάλουν ηλεκτρονικά «Δήλωση μαθημάτων» βάσει του Οδηγού Σπουδών του Τμήματός μας. Τα μαθήματα που παίρνουν στο εξωτερικό μπορούν να τα δηλώσουν στη Δήλωση αυτή (στο φθινοπωρινό ή εαρινό εξάμηνο, ανάλογα με την περίοδο που προσφέρονται στο ΟΠΑ). Μάθημα που δεν δηλώνεται, δεν μπορεί να επανεξεταστεί το Σεπτέμβριο σε περίπτωση αποτυχίας στο εξωτερικό. Οι φοιτητές αφού δηλώσουν όσα μαθήματα θα παρακολουθήσουν στο εξωτερικό και εφόσον έχουν κενές θέσεις στη δήλωσή τους μπορούν να δηλώσουν και άλλα μαθήματα του ΟΠΑ για τα οποία μπορούν να εξετασθούν μόνο κατά την εξεταστική περίοδο του Σεπτεμβρίου.

Καθαρά για λόγους προστασίας των φοιτητών μας και εξασφάλισης του αδιάβλητου κατά τις διαδικασίες εξετάσεων, απαγορεύεται η συμμετοχή τους στις εξεταστικές περιόδους ως εξής:

- **Απαγορεύεται αυστηρά η συμμετοχή των φοιτητών Erasmus στις εξετάσεις του ΟΠΑ κατά την περίοδο σπουδών τους σε Πανεπιστήμιο του εξωτερικού.** π.χ. ένας φοιτητής που συμμετέχει στο Πρόγραμμα κατά το φθινοπωρινό εξάμηνο δεν επιτρέπεται να συμμετάσχει στις εξετάσεις φθινοπωρινού εξαμήνου του ΟΠΑ. Αντίστοιχα, ένας φοιτητής που συμμετέχει στο Πρόγραμμα κατά το εαρινό εξάμηνο δεν επιτρέπεται να συμμετάσχει στις εξετάσεις εαρινού εξαμήνου του ΟΠΑ και ένας φοιτητής που συμμετέχει στο Πρόγραμμα κατά το ακαδημαϊκό έτος δεν επιτρέπεται να συμμετάσχει στις εξετάσεις φθινοπωρινού και εαρινού εξαμήνου του ΟΠΑ.
- Επίσης, απαγορεύεται η συμμετοχή στις **έκτακτες εξεταστικές περιόδους** που ακολουθούν το εξάμηνο που ο φοιτητής/τρια συμμετείχε στο Πρόγραμμα.
- ΕΑΝ ΠΑΡΟΛΑ ΑΥΤΑ ΣΥΜΜΕΤΕΧΕΤΕ ΣΤΙΣ ΕΞΕΤΑΣΕΙΣ οι βαθμοί που τυχόν λάβετε **θα ακυρωθούν** από τη Γραμματεία μας.

Οι φοιτητές Erasmus δικαιούνται να πάρουν δωρεάν τα ελληνικά συγγράμματα για τα μαθήματα που θα παρακολουθήσουν στο εξωτερικό με την προϋπόθεση να τα δηλώσουν ηλεκτρονικά στο ΟΠΑ και να τα επιλέξουν μέσω του ΕΥΔΟΞΟΥ.

Επιτρέπεται επανεξέταση των μαθημάτων στα οποία απέτυχε ο φοιτητής Erasmus στο εξωτερικό κατά την εξεταστική περίοδο του Σεπτεμβρίου στο ΟΠΑ, το ίδιο ακαδημαϊκό Έτος κατά το οποίο διακινήθηκε ο φοιτητής. Φυσικά για να επανεξεταστεί θα πρέπει να έχει δηλώσει τα ελληνικά αντίστοιχα μαθήματα στην ηλεκτρονική δήλωσή του.



ΣΥΛΛΟΓΟΣ ΦΟΙΤΗΤΩΝ ERASMUS

<http://aueb.esnathens.gr/>

Η Ένωση Φοιτητών Εράσμου, γνωστή και ως **ESA (Erasmus Student Association)** είναι μια μη πολιτική, μη κερδοσκοπική οργάνωση φοιτητών του Οικονομικού Πανεπιστημίου Αθηνών. Δημιουργήθηκε τον Φεβρουάριο του 1992 από φοιτητές του Οικονομικού Πανεπιστημίου Αθηνών οι οποίοι συμμετείχαν στο πρόγραμμα Εράσμου. Σήμερα η Ένωση Φοιτητών Εράσμου αποτελείται από φοιτητές οι οποίοι έχουν συμμετέχει στο πρόγραμμα Εράσμου και έχουν βιώσει την όλη εμπειρία.

Ως προς τους/ις Έλληνες/ίδες φοιτητές/τριες που επιθυμούν να διανήσουν μια περίοδο σπουδών στο εξωτερικό, προσφέρουν βοήθεια με τους εξής τρόπους :

- Συμμετοχή σε συναντήσεις που διοργανώνει κάθε τμήμα του πανεπιστημίου με σκοπό την ενημέρωση τους για το πρόγραμμα Έρασμου.
- Βοηθώντας τους να επιλέξουν ένα κατάλληλο πανεπιστήμιο όπου θα διανύσουν μια περίοδο κινητικότητας.
- Προσφέροντας τους πληροφορίες και οδηγίες για το πανεπιστήμιο υποδοχής.
- Φέρνοντάς τους σε επαφή με άλλους φοιτητές Εράσμου.
- Οργανώνοντας το δρώμενο "Erasmus Village" (οι εισερχόμενοι φοιτητές Ερασμου παρουσιάζουν τις χώρες και τα πανεπιστήμιά τους σε φοιτητές του Οικονομικού Πανεπιστημίου Αθηνών οι οποίοι επιθυμούν να σπουδάσουν στο εξωτερικό).

Η ESA είναι μέλος του διεθνούς οργανισμού **Erasmus Student Network** από το 1992. Αυτό βοηθά στο να διατηρούν επαφή με τις υπόλοιπες Ευρωπαϊκές φοιτητικές ενώσεις Ερασμού με σκοπό την καλύτερη συνεργασία με αυτές καθώς και για ανταλλαγή απόψεων και ιδεών με σκοπό την βελτίωση ποιότητας των υπηρεσιών που παρέχουν στους φοιτητές Εράσμου.

Από το 1992, υιοθέτησαν, ως μέλη του Erasmus Student Network το δικό τους "ESN όνομα" το οποίο ήταν μέχρι τον Ιανουάριο του 2010 **ESN Athens**. Μετά την δεύτερη εθνική συνεδρίαση του ESN Greece (ο σύλλογος στον οποίο υπάγονται όλες οι ενώσεις φοιτητών Εράσμου) αποκτήσαν το τωρινό όνομα που είναι: **ESN Athens AUEB**.

Ο σύλλογος **ESN Athens AUEB** είναι ο πρώτος συλλογος φοιτητών Εράσμου στην Ελλάδα.

Τα γραφεία του Συλλόγου βρίσκονται στην οδό Ευελπίδων 29, 1ος όροφος

Απαραίτητη εξουσιοδότηση [γίνεται τώρα μέσω του Gov.gr]

- ✚ Λίγες ημέρες πριν την αναχώρησή σας, θα πρέπει να κάνετε μια εξουσιοδότηση σε κάποιο πρόσωπο προκειμένου να μπορεί να παραλάβει τα βιβλία των μαθημάτων που δηλώσατε ηλεκτρονικά μέσω του συστήματος EUDOXOS.
- ✚ Επίσης, εξουσιοδότηση θα χρειαστεί και για τυχόν άλλες ενέργειες που θα πρέπει να κάνουν στην Ελλάδα μέλη της οικογένειάς σας και αφορούν εσάς.

Θα πρέπει να γνωρίζετε ότι:

Το γραφείο Erasmus+ του Τμήματος Οικονομικής Επιστήμης είναι στη διάθεσή σας και σας παρέχει συνεχή υποστήριξη πριν και κατά τη διάρκεια της συμμετοχής σας στο πρόγραμμα κινητικότητας στο εξωτερικό.

Διοικητική Υπεύθυνη Τμήματος

Μουρίκη Αναστασία - Οθωνία, Μέλος ΕΤΕΠ

Ωρες γραφείου 11- 4μ.μ. καθημερινά

1^{ος} όροφος Δερισνύ,

Εργαστήριο Οικονομικής Πολιτικής / Δ11

Email: oth.mouriki@aueb.gr

Τηλ. 210-8203319

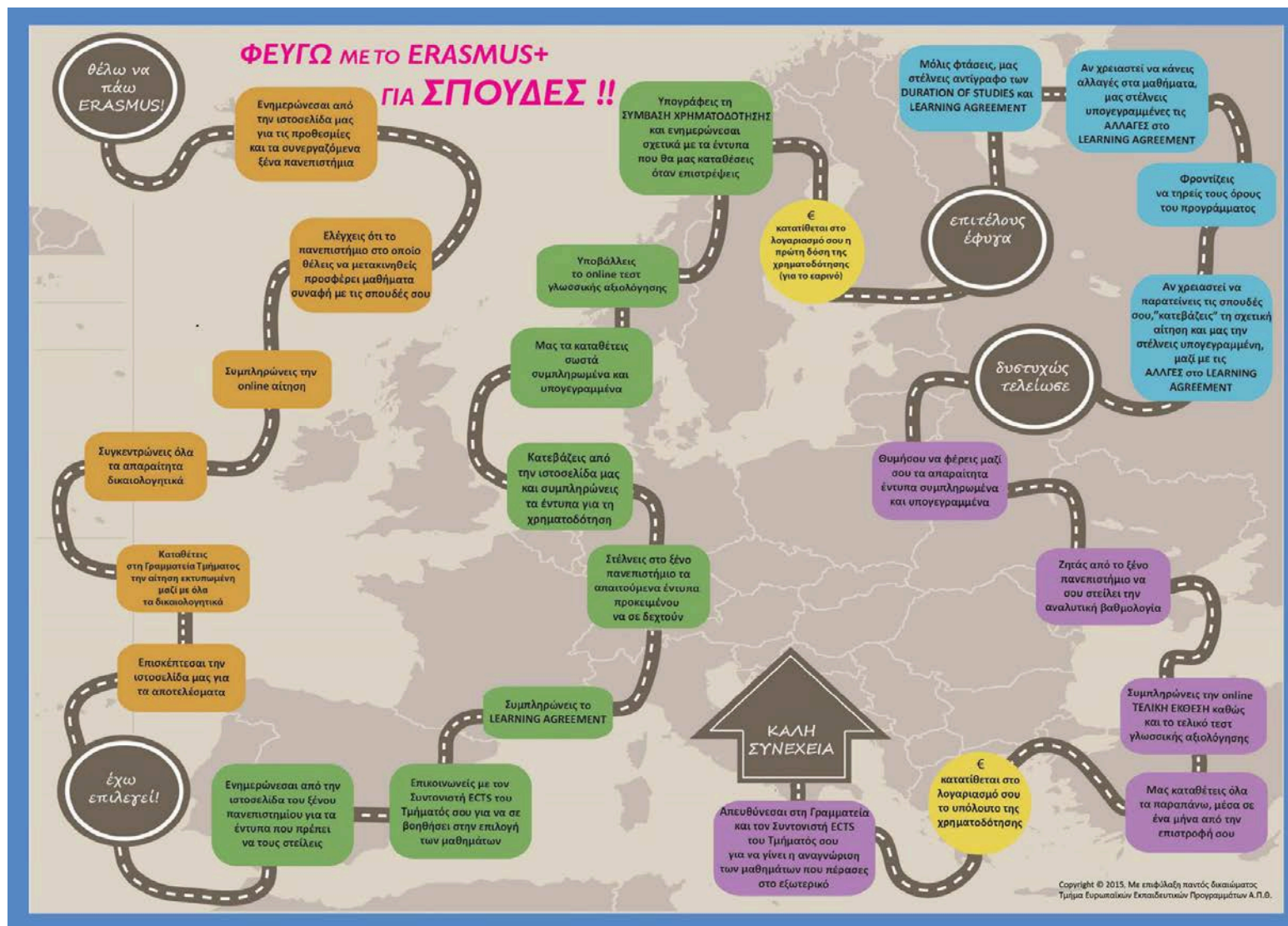

Φωτο: Ευχαριστούμε το Τμήμα Ευρωπαϊκών Εκπαιδευτικών Προγραμμάτων Α.Π.Θ. για την παραχώρηση του γραφήματος

*Ακαδημαϊκή Συντονίστρια Τμήματος για το Πρόγραμμα ERASMUS+,
Αναπληρώτρια Καθηγήτρια κ. Αναστασία Μιαούλη, Τηλ.: 210-8203447, e.mail: miaouli@aeub.gr*